

Grazie per aver acquistato MULTIWEB.

Per un completo e corretto utilizzo di leggere attentamente le istruzioni riportate in questo manuale.



MULTIWEB

Multiweb è composto da 2 moduli: **Navigator**, **Mail**:

Navigator consente di esplorare il Web (navigazione internet) mentre il modulo Mail permette di ricevere e spedire la posta elettronica.

NOTE:

- Per utilizzare il modulo (opzionale) MULTIWEB è necessario avere una connessione ad internet attiva.
- Si consiglia di utilizzare una linea ADSL con connessione al PC tramite cavo Ethernet. Questo permetterà una maggiore velocità di navigazione senza eccessive pause e/o rallentamenti nel caricamento delle pagine internet più complesse.
- Si consiglia un contratto di fornitura ADSL tipo FLAT (costo fisso mensile) per evitare costi imprevisti dovuti ai lunghi tempi di connessione.

MULTICOM NAVIGATOR

Nota: Questo modulo è utilizzabile soltanto con accesso via tastiera (Multikey con tasto CTRL) e *a scansione* tramite pulsante di comando (Multiscan, FastScan, Easyscan).



Se si possiede una connessione internet attiva, all'apertura di Internet Navigator apparirà la pagina principale di Google (motore di ricerca). Per selezionare i link della pagina internet utilizzare il "mouse a scansione" che si attiverà automaticamente all'avvio. Il mouse a scansione è caratterizzato da una linea rossa orizzontale che si sposta dall'alto verso il basso dello schermo. Tenere premuto il pulsante di comando per rallentare l'avanzamento della linea e rilasciare il pulsante quando essa si troverà sopra il link che desiderate selezionare. A questo punto apparirà una linea verticale che si sposterà da sinistra a destra dello schermo. Come per l'operazione precedente, premere il pulsante di comando per rallentare l'avanzamento della linea e rilasciarlo quando essa si troverà in corrispondenza del link che volete selezionare. A questo punto apparirà la tendina dei comandi. Premere il pulsante quando sullo schermo sarà evidenziato il comando che desiderate eseguire (Click, Doppio click, ecc). Nel punto di incontro delle due linee verrà generato il comando da voi selezionato. In questo modo potrete cliccare link, icone, caselle di testo per posizionarvi il cursore, ecc.

Sulla parte sinistra dello schermo sono presenti i comandi del modulo Internet Navigator. Tutti questi comandi sono attivabili con il mouse a scansione con la modalità descritta in precedenza.

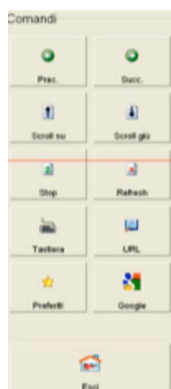

INDIETRO: Torna alla pagina internet visualizzata in precedenza
AVANTI: Va alla pagina successiva (se si è tornati indietro in precedenza)

STOP: Smette di caricare la pagina corrente

REFRESH: Ricarica la pagina corrente

TASTIERA: Fa apparire una tastiera a scansione per inserire del testo nelle caselle o nei form.

URL: Permette di inserire direttamente l'URL del sito, es. www.ausili.com

PREFERITI: Appare la barra dei siti preferiti (la barra è personalizzabile dalla tendina preferenze)

HOME: per tornare alla homepage di MULTICOM.

MULTICOM MAIL

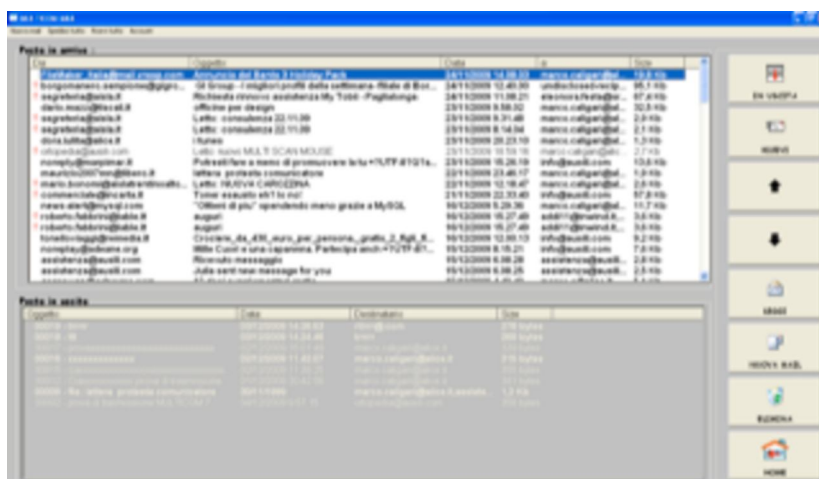

Per poter utilizzare Mail è necessario avere:

- una connessione internet attiva
- un account utente con il vostro fornitore di servizi internet (email, password, nome del server posta in entrata e uscita. Es. User: mario.rossi@alice.it – Pass: **mario1981** – Server in entrata: **in.alice.it** – server in uscita: **out.alice.it**.
- Configurare Mail con i dati ricevuti dal fornitore.

NOTA: NON E' PREVISTA ASSISTENZA TECNICA PER CREAZIONE DI ACCOUNT DI POSTA O CONNESSIONE INTERNET, (CONTATTARE IL FORNITORE DI ACCESSO INTERNET).

Mail riceve le email e le visualizza nella cartella della posta in entrata (parte alta dello schermo).

NOTA: Nella parte bassa dello schermo è possibile vedere i messaggi del server che indicano l'attività di ricezione/invio della posta.

Una volta ricevute le email, selezionarle con i tasti direzione e cliccare su visualizza per leggerle. Successivamente sarà possibile rispondere all'email ricevuta o inoltrarla ad un altro utente (inserendo l'indirizzo di posta).

ATTENZIONE non uscire dal programma mentre Mail sta scaricando le email dal server, potrebbe verificarsi un errore che richiede la chiusura e il riavvio di MULTICOM.

Elenco comandi:

IN USCITA / IN ENTRATA: Permette di eseguire operazioni sulla posta in entrata o in uscita. La finestra attiva appare colorata mentre quella disattivata appare scolorita.

RICEVI / INVIA: scarica la posta dal server o invia la mail selezionata.

SU/GIU': sposta il cursore sulle mail della finestra attiva (entrata o uscita).

LEGGI: apre la mail evidenziata per la lettura (entrata o uscita)

NUOVA MAIL: apre la finestra per la composizione della nuova mail

ELIMINA: elimina la mail selezionata dopo aver chiesto conferma.
HOME: Torna alla Homepage di Multicom (non cliccare quando si sta scaricando la posta dal server, attendere la fine dell'operazione).

Selezionando dalla schermata principale **NUOVA MAIL** appare la seguente finestra:

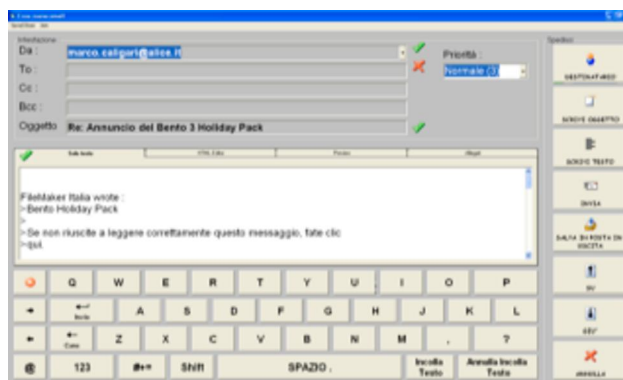

Nella parte bassa dello schermo è presente una tastiera virtuale a scansione per comporre i messaggi.

Nella colonna di destra sono presenti i comandi per la compilazione e la gestione della mail:

DESTINATARIO: consente di inserire il destinatario della mail manualmente o da rubrica. Premendo rubrica appare la seguente schermata:



E' possibile scegliere tra indirizzi già presenti nella rubrica o aggiungerne di nuovi compilando i campi NOME e EMAIL. Confermare l'indirizzo con il pulsante a video **OK** oppure **Annulla** per non salvare il nuovo indirizzo.

SCRIVI OGGETTO: permette di inserire il testo nell'oggetto della mail.

SCRIVI TESTO: permette di inserire il testo nel corpo della mail.
INVIA: invia la mail corrente (solo se tutti i campi sono compilati).

SALVA IN POSTA IN USCITA: salva la mail nella casella della posta in uscita per essere inviata successivamente.

SU / GIU': esegue lo scorrimento del corpo della mail per leggere testi molto lunghi.

Selezionando dalla schermata principale **LEGGI MAIL** appare la seguente finestra:

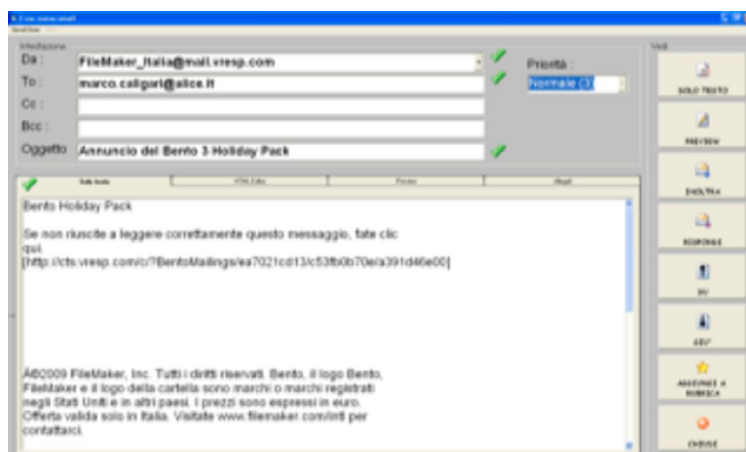

Nella colonna di destra sono presenti i comandi per la lettura e la gestione della mail:

SOLO TESTO: visualizza il messaggio in formato TESTO.

PREVIEW: visualizza il messaggio in formato HTML.

INOLTRA: invia la mail corrente ad un indirizzo a scelta.

RISPONDI: invia la mail al mittente. E' necessario inserire solo il testo della risposta.

SU / GIU': esegue lo scorrimento del corpo della mail per leggere testi molto lunghi.

AGGIUNGI ALLA RUBRICA: aggiunge l'indirizzo del mittente alla rubrica.

IMPOSTAZIONE ACCOUNT:

La prima volta che si avvia MULTICOM MAIL apparirà un messaggio che informa della necessità di impostare un account di posta elettronica. Se necessario selezionare la tendina Account dalla pagina principale di MULTICOM MAIL.

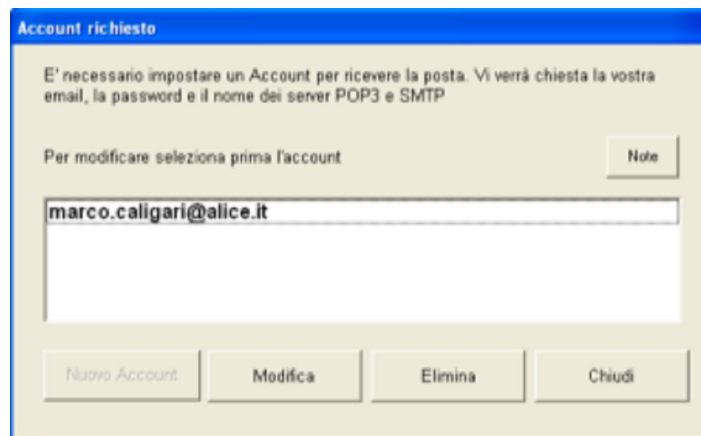

NUOVO ACCOUNT: consente di configurare l'account di posta elettronica. Prima di effettuare questa operazione è necessario attivare un account di posta elettronica con il vostro fornitore della connessione internet es. ALICE ADSL >> nome.cognome@alice.it
TISCALI ADSL >> nome.cognome@tiscali.it, ecc.

MODIFICA: in caso di errore di configurazione, selezionare il nome dell'account col mouse e poi cliccare il pulsante MODIFICA per correggere eventuali imprecisioni.

ELIMINA: Elimina l'account selezionato. Sarà poi necessario impostare un account per ricevere e spedire la posta elettronica.

Cliccando Nuovo account (o modifica account) apparirà la seguente finestra:

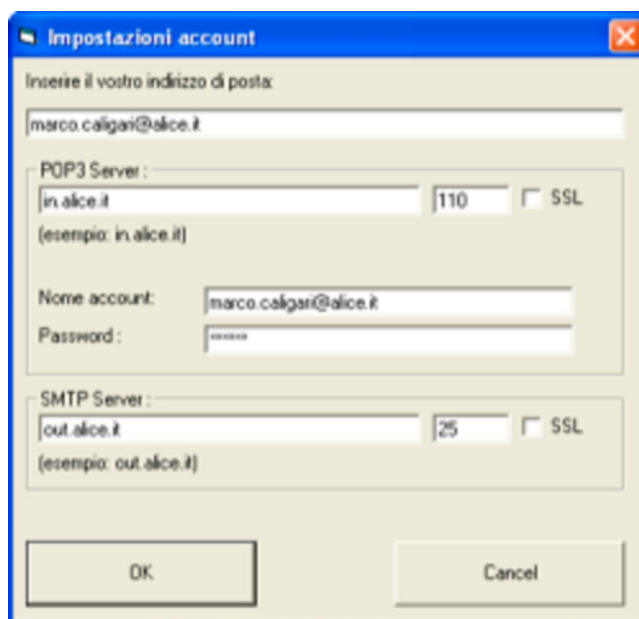

The image shows a Windows-style dialog box titled "Impostazioni account". It has a blue title bar with a close button (X) in the top right corner. The main area is light beige and contains the following elements:
- A label "Inserire il vostro indirizzo di posta:" above a text box containing "marco.calgari@alice.it".
- A section for "POP3 Server:" with a text box containing "in.alice.it", a port field with "110", and an unchecked "SSL" checkbox. Below this is the text "(esempio: in.alice.it)".
- A section for "Nome account:" with a text box containing "marco.calgari@alice.it".
- A section for "Password:" with a text box containing masked characters (dots).
- A section for "SMTP Server:" with a text box containing "out.alice.it", a port field with "25", and an unchecked "SSL" checkbox. Below this is the text "(esempio: out.alice.it)".
- At the bottom, there are two buttons: "OK" on the left and "Cancel" on the right.

INDIRIZZO POSTA: inserire il vostro indirizzo di posta elettronica es. mario.rossi@alice.it

POP3 SERVER (posta in entrata) inserire il nome del server della posta in entrata (comunicato dal vostro fornitore di servizio internet) es. in.alice.it

NOME ACCOUNT: inserire il nome del vostro account, generalmente coincide con l'indirizzo di posta elettronica es. mario.rossi@alice.it

PASSWORD: inserire la password del vostro account di posta elettronica.

SMTP Server: (posta in uscita) inserire il nome del server della posta in uscita (comunicato dal vostro fornitore di servizio internet) es. out.alice.it, smtp.tre.it, ecc.

CONNESSIONE

Quando si sceglie di avviare NAVIGATOR o MAIL appare la seguente finestra di connessione di accesso remoto.

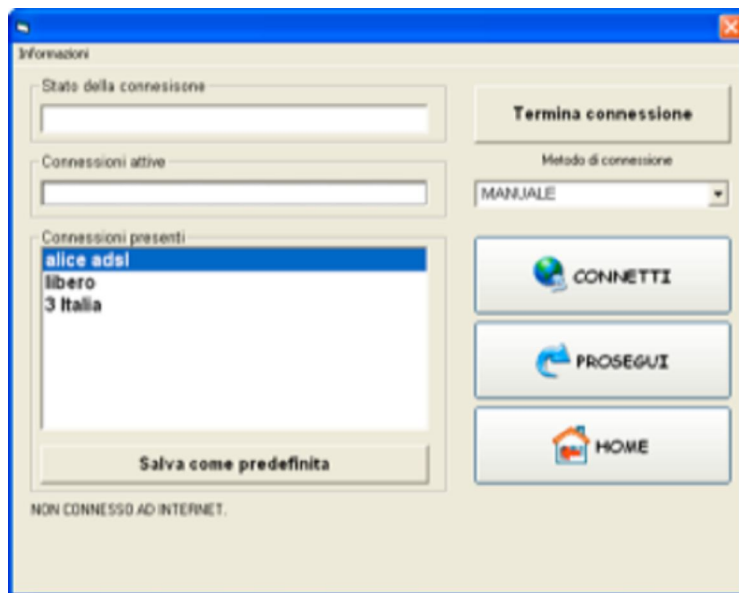

Selezionare tra le CONNESSIONI PRESENTI il nome di una connessione internet funzionante e cliccare su SALVA COME PREDEFINITA. Se non vi sono connessioni presenti sarà necessario configurarne una contattando eventualmente il fornitore del servizio internet.

CONNETTI: selezionare questo comando per accedere alla rete internet (ONLINE)

PROSEGUI: selezionare questo comando per avviare il programma di navigazione o di posta elettronica.

HOME: selezionare questo comando per tornare alla homepage di Multicom.

Una volta verificata l'effettiva funzionalità della connessione è possibile selezionare nella tendina MODALITA' DI CONNESSIONE la voce CONNESSIONE AUTOMATICA (5 sec. di ritardo) o CONNESSIONE AUTOMATICA (silente) per non vedere più apparire la finestra di connessione durante l'utilizzo di MULTICOM.

Per riattivare la connessione MANUALE andare nel pannello delle PREFERENZE, selezionare PREFERENZE GENERALI e la linguetta CONNESSIONE.



MANUALE: imposta il metodo di connessione manuale durante l'utilizzo di MULTICOM.

AUTOMATICA 5 sec.: imposta una connessione automatica alla rete internet che avviene dopo 5 secondi dall'apertura della finestra di connessione.

AUTOMATICA SILENTE: imposta una connessione automatica che avviene senza visualizzare la finestra di connessione.

DISCONNETTI ALL'USCITA DA MULTIWEB: spuntare la casella per disconnettere il PC dalla rete internet all'uscita dall'applicazione MULTIWEB. Utile in caso di contratto ADSL con costo a consumo.

LIMITAZIONI DELLA GARANZIA – LEGGERE ATTENTAMENTE

LIMITAZIONE DELLA GARANZIA INTERNET NAVIGATOR:

Il modulo Internet Navigator permette di esplorare la maggior parte delle pagine Web, è in grado di visualizzare testi, fotografie e alcuni tipi di filmati (es. youtube). Nonostante ciò NON è garantita la piena compatibilità con tutte le pagine e automazioni (Java, Flash, ecc) presenti su internet.

Se si è intenzionati ad utilizzare Multiweb per accedere ad un sito particolare, una pagina o a delle funzioni internet specifiche verificare prima dell'acquisto l'effettiva compatibilità del sistema proposto utilizzando la versione dimostrativa scaricabile dal sito www.ausili.com.

LIMITAZIONE DELLA GARANZIA MAIL:

Il modulo Mail permette di configurare un SOLO account utente e con questo è possibile ricevere e spedire posta elettronica. NON è supportata la possibilità di inviare allegati né di gestire gli allegati in entrata. Non è supportata la possibilità di interagire con alcune mail in formato HTML (cliccando i link presenti nel testo). Alcuni tipi di mail con testo in HTML potrebbero non essere visualizzati correttamente.

Se il numero di mail presenti sul computer del paziente dovesse crescere a dismisura, potrebbero verificarsi dei rallentamenti durante l'apertura di Mail o durante l'esplorazione della email stesse. Cancellare periodicamente le email pubblicitarie o prive di interesse. Non si risponde per eventuali perdite di mail.

ATTENZIONE: creare un nuovo account di posta (es. mario.rossi@alice.it) direttamente con il fornitore del servizio ADSL (es. Alice), per ragioni legate alla concorrenza, alcuni gestori non fanno scaricare la posta sul computer locale se non viene rispettata questa indicazione.

Con i dati ricevuti dal fornitore del servizio internet e posta (al momento della creazione dell'account utente) è possibile configurare Mail al fine di ricevere e spedire la posta.

In ogni modo, MULTIWEB è venduto “Così com'è” con alcune limitazioni funzionali, anche frutto di scelte tecniche per aumentare

la sicurezza e la stabilità del sistema. Non si risponde per eventuali difficoltà e/o impossibilità ad eseguire particolari funzioni o accessi a siti di qualunque tipologia.

REQUISITI TECNICI:

- Windows XP.
- PC minimo richiesto: CPU con frequenza superiore a 1 Ghz.
- 256 Mb RAM
- Scheda audio Sound Blaster compatibile
- Casse acustiche
- Scheda video 1024x768 pixel o più
- Mouse a 3 tasti o 2 più rotellina centrale.
- 1 porta USB libera per interfaccia PRO-CLICK (per switch Gradual).

Produttore

Centro Ortopedico di Borgomanero S.n.c.
Viale Kennedy, 40 - 28021 Borgomanero (NO) - Italia
PI. 00897540035

Condizioni di conservazione e di manipolazione:

In caso di presenza di CD: Manipolare e conservare con cura il CD, non toccare la superficie, non graffiare, non bagnare, non esporre alla luce diretta del sole, non esporre a fonti di calore, non pulire con solventi o altri prodotti chimici.

Per segnalare qualunque anomalia, difetto o suggerimento per migliorare il presente prodotto, inviare una email a assistenza@ausili.com